

大地の夢に心を込めて 

あぐりる

JA higashiwa public relations magazine

JAひがしうわ

2023
April

No.313

4



特集

令和5年度 新体制スタート!!
あぐりスクール



令和5年度 新体制スタート!!

JAひがしうわは、4月1日付けで職員の人事異動を行いました。新体制となったJAひがしうわをよろしくお願いいたします。新人職員紹介は5月号にて!!

※ ■がついている人が、新規採用・異動です(R5.4.1現在)

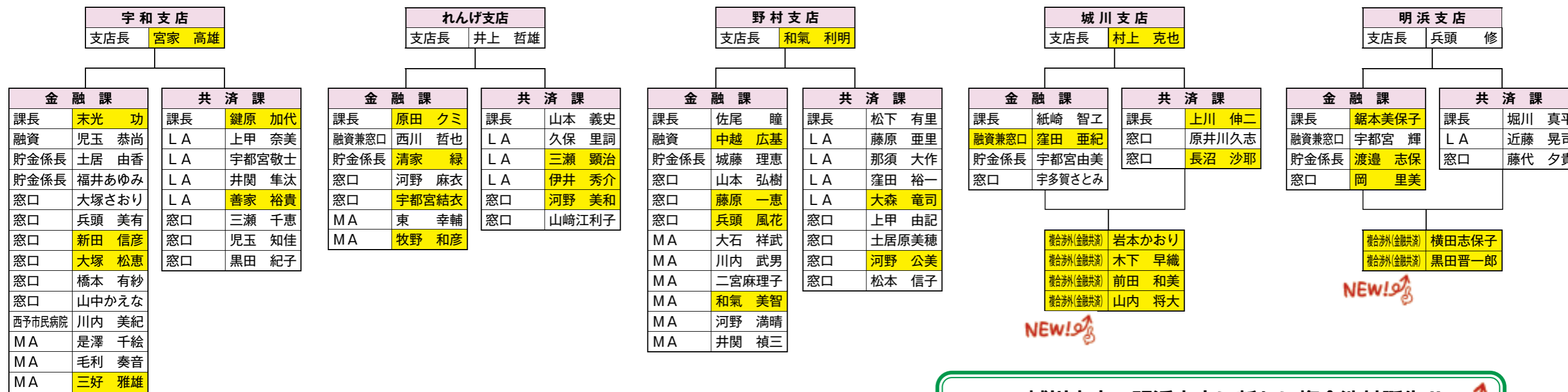
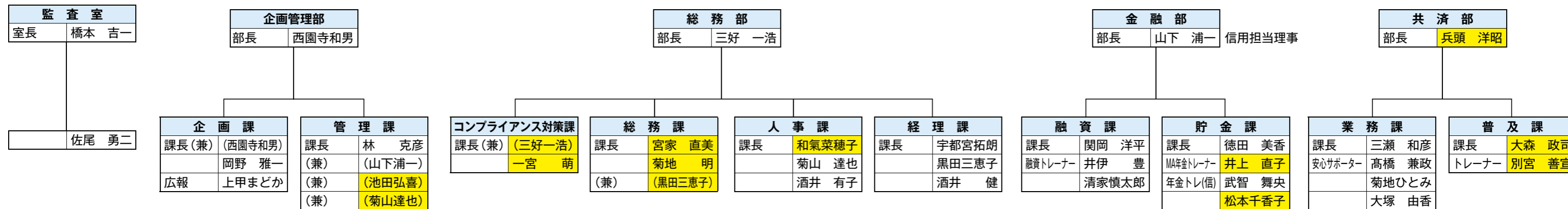

NEW! 城川支店・明浜支店に新たに複合渉外誕生!!

複合渉外とは…
組合員・利用者様を対象とした出金サービスや年金振込等の要望に応える信用事業業務に加え、様々なライフプランに応じたご提案を行う共済事業に関わる業務を併せて行う仕事です。

出向(中央会)
総務部付 馬木 優
出向(兼東宇和サービス)
総務部付 大森 弘
総務部付 福井 義夫
総務部付 矢野 伸弥
総務部付
山田啓太郎

4 April

02 人事異動情報	11 お米作りのきほんの㊦
06 あぐりスクール	12 JA文芸・知って、なるほど!!
07 モ〜モ〜レシピ	13 レシピ・占い
08 営農通信	14 インフォメーション
10 JAひがしうわの資料高騰に対する支援について①・②(大分 農業研修中)	16 My Dream

今月の表紙は、イチゴの花
皆さん、イチゴの実はどこか知っていますか?赤い実全体だと思われがちですが、表面にあるつぶつぶとした種が実はイチゴの実なんです!! また、イチゴは果物ではなく、正確には野菜に分類されるんですよ。花言葉は、「幸福な家庭」「あなたは私を喜ばせる」「尊重と愛情」「先見の明」。

表紙

※掲載の写真でマスクがないものは、撮影の時のみはずして頂いています。

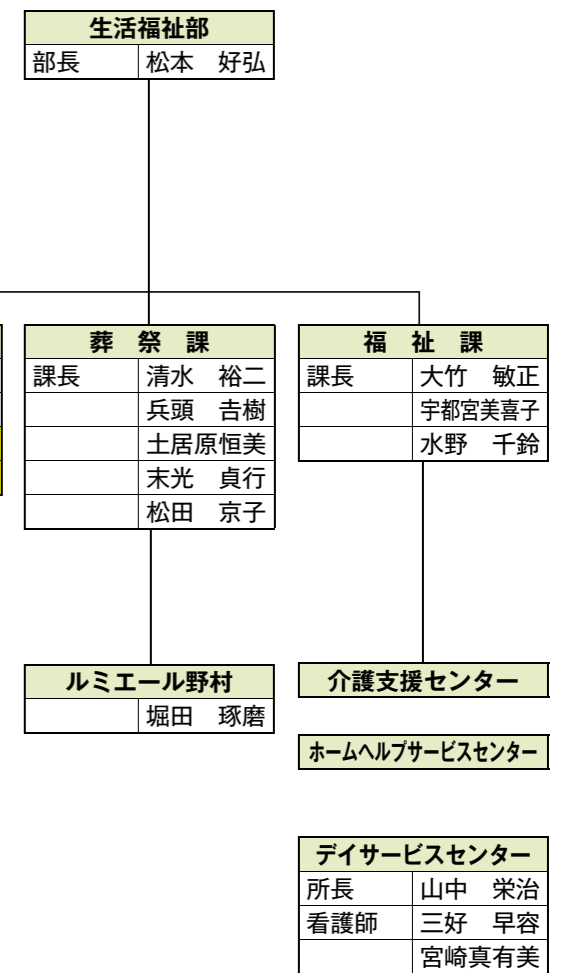
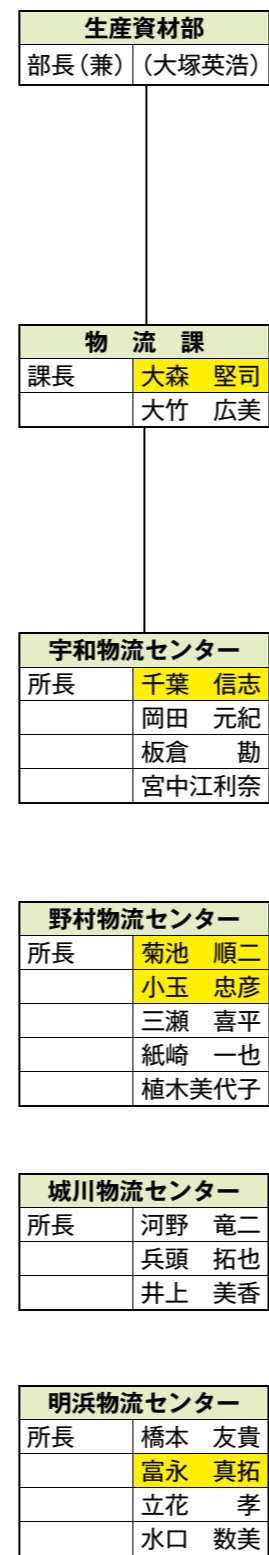
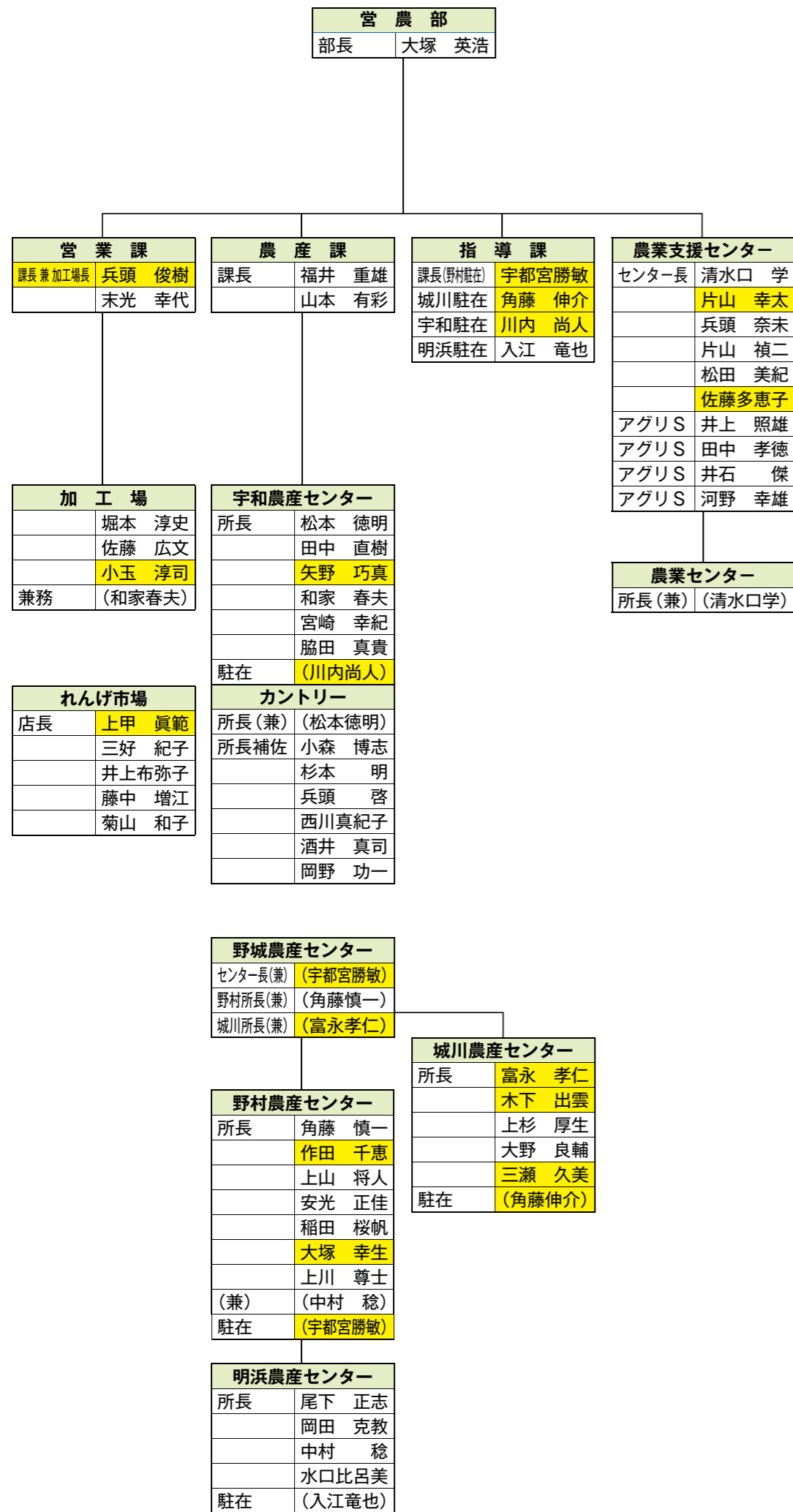

◆退職者(正職員)
=定年退職=
**お疲れ
さまでした**



◆退職者(嘱託職員)
=依願退職=
薬師神 光：総務部 人事課 課長
岡山 圭太：畜産部 畜産課
菊池有三江：宇和支店 金融課 窓口
河野 竜也：野村支店 共済課 LA
近藤 成：れんげ支店 共済課 LAリーダー
矢野 魁：れんげ支店 共済課 LA
松本 星咲：野村支店 金融課 窓口

◆退職者(臨時職員)
=依願退職=
福田 保：畜産部 畜産対策班
兵頭 俊泰：生産資材部 物流課 明浜物流センター

◆退職者(臨時職員)
=依願退職=
土居原 要：畜産部 畜産課 城川堆肥センター 所長
徳本 恵：営農部 農業支援センター
早崎 潤子：畜産部 畜産課 野村育成所

山内 雅彦：城川支店 支店長
鈴木久仁翁：野村支店 支店長
牧野 和彦：共済部 部長



愛媛のブランド牛乳『らくれん牛乳』を飲んで
愛媛の酪農を応援しよう!!

モ〜モ〜♪レシピ ⑨ カッテージチーズ&サラダ

今回は牛乳を使ってチーズがお家で簡単にできるよ!一度試してみてね!!

J A 愛媛厚生連 管理栄養士 後藤 昌栄さん



カッテージチーズ

【材料】
牛乳 …………… 1リットル
酢 …………… 大さじ4



【作り方】

- ① 鍋に牛乳を入れ、かき混ぜながら約60℃（指を1〜2秒入れられるくらいの熱さ）に温める。
- ② 分量の酢を加えて、手早く全体を混ぜ、そのまま置く。しばらくするとモロモロした豆腐のような固形分とやや黄色がかった水分に分離する。
- ③ ボウルの上にふきんを敷いたザルを置き、固形分をこし取る。

- ★ 牛乳を温める温度が50℃以下だと、こし取る時間がかかります。
- ★ 酢以外に柑橘類の果汁でも作れます。
- ★ 酢で作ったカッテージチーズが固めに仕上がるのに比べ、柑橘類の果汁で作ったものは、きめ細かく、なめらかな口当たりになります。



きゅうりとプチトマトの カッテージチーズサラダ



【材料 6人分】
カッテージチーズ …………… 110〜115g
きゅうり(中) …………… 3本
プチトマト …………… 12個
パプリカ(黄色) …………… 60g

〔オリーブ油 …………… 大さじ1
塩 …………… 小さじ1
粗挽き黒こしょう …… 少量〕

【作り方】

- ① きゅうりは縦4つに切り、小さく切る。プチトマトは縦に6つに切る。パプリカは種を除き、きゅうりと同じくらいの大きさに切る。
- ② ①とカッテージチーズを合わせ、オリーブ油、塩、粗挽き黒こしょうでさっくりと和える。

第15期生



あぐりスクール



完成!



3月4日、今年度最後のあぐりスクールは早仕込みみそづくり!講師は、JA全農えひめ生活資材課和泉麻菜美さん。
作り方は、水煮の大豆を潰し、米こうじと塩を混ぜ合わせて、団子状にして容器に。親子で水煮の大豆を勢いよくたたき潰したりしながら工程を楽しみました。終了後は、JA職員が前もって作っていた早仕込みみそを使った味噌汁を試食。参加した親子からは「味がまろやか。普段はあまり味噌汁を食べないのに今日は完食。完成まで自分が作った1kgのみそをうれしそうに持って帰りました。」

みそづくり



高品質ユズ生産拡大へ〜剪定学ぶ〜

柚子生産部会は3月上旬、柚子の剪定講習会を野村町中筋地区の園地で行い、部会員やJA関係者約50人が参加しました。講師は、愛媛県南予地方局西予農業指導班の久賀夏子技師。

講習会では、実際に幼木と成木の樹形の構成、切り方、樹勢による剪定の違いについて作業をしながら、ポイントごとに説明。生産者からは、実際に残す枝と剪定する枝の見分け方など、次年度の高品質生産に向けて活発な質問がありました。

管内の2022年産の生産量は444ト(前年比67%)。裏年で降水量が少なかったことなどの影響を受けたが、着果数が少なかった事により全体的には大玉傾向で上品率の高いものが出荷でき、生果・加工ともに高単価で取引されました。

剪定技術の向上と品質の高い柚子を栽培することで農家所得の向上と生産量の拡大につなげていきます。



5月の管理 柑橘



開花期を迎え病害虫の活動も活発になり、農作業も本格化してきます。樹体の状況や着花状況など園地の状況を確認しながら、きめ細かく適期適作業をお願いします。

春草の除草

気温の上昇と共に春草の生育も旺盛になります。春草は土壌中の養分を吸収するばかりでなく害虫の潜伏場所にもなるため、早めに除草してください。除草剤を使用する場合は、草丈の低い状態の時に早めに散布してください。

花芽管理と液肥の散布

着花量の多少にあわせた剪定や対策を講じてください。

【着花不足樹】

裏年にあたる着花の少ない樹は新梢が多く発生する事から、養分競合や受光環境が悪くなる為生理落花が増加します。対策として花にかぶさっている新梢の芽かきや基部からの除去を実施し、花に陽をあててください。芽かきは着果促進とともに次年度の結果母枝数を制限する事につながり、隔年結果の是正につながります。

【着花過多樹】

表年にあたる着花の多い樹は、摘蕾や予備枝の再設定、花肥（硫酸を20kg/10ア又は尿素10kg/10ア）を開花まで

ブドウ



ジベレリン処理 (表3)

表を参考にし、適期処理に努めましょう。なお無核化や果実肥大の目的のみではなく、大粒種で花振りのよい園では着粒促進効果を狙った処理も有効です。ジベレリンとフルメット混用の無核化省力技術（ジベレリン処理技術）は、労力軽減と高品質果実生産が期待できるので、ぜひ実施してみてください。

品種	使用目的	使用方法	添加剤の加用
テラウエア	無種子化 熟期促進	(第1回目) 満開予定日14日前100ppm、花房浸漬。(第2回目) 満開後10~15日100ppm果房浸漬または散布。 ※ジベレリン防止のため、薬剤をなるべく早く乾かせること。	第1回目 アグレプト液剤1000倍 (満開予定8~14日前)、第2回目 糖酸マンガン (ジベレリン処理液2Lに15cc加用)
マスカット マバ	無種子化 熟期促進 果粒肥大	ニ子房咲き=(第1回目) 満開予定日14日前100ppm、花房浸漬。(第2回目) 満開後10~13日100ppm、果房浸漬。 ニ普通咲き=(第1回目) 満開予定日10日前100ppm、花房浸漬。(第2回目) 満開後15日100ppm、果房浸漬。	第1回目のみアグレプト液剤1000倍 (満開予定8~14日前)。
ブドウ (巨峰系4倍体品種)	無種子化 果粒肥大	(第1回目) 満開時~満開3日後12.5~25ppm、花房浸漬。(第2回目) 満開後10~15日25ppm、果房浸漬。またはフルメット5ppm。	
ブドウ (巨峰系4倍体品種)	無種子化 果粒肥大 促進	(1回目処理) 満開3~5日後、ジベレリン25ppm+フルメット10ppm、花房浸漬。	

病害虫駆除 (開花~落弁期)

安全使用基準・使用回数を遵守し、他作物や圃場外への飛散防止に努めましょ

に施用してください。

【液肥の散布】

新梢伸長や開花結実には貯蔵養分が多く費やされます。樹体の養分を高めるとともに新梢の展葉と緑化を促進して結実率を高めるため、開花前後にチッソ主体の液肥（尿素500倍など）を葉面散布してください。

温州類の夏肥の施用 (表1)

新梢の緑化促進・果実肥大・来年の花芽形成に役立つ重要な肥料です。隔年結果防止・健全な樹勢維持・反収向上のためにも、肥効が良く、吸収の良い夏肥を施用してください。

品種名	施用時期	施肥成分量目安 (kg/10a)		
		窒素	リン酸	加里
温州類	下旬	4	3	3

病害虫防除 (表2)

開花が始まり病害虫防除も本格的になりますので適期を逃さないように防除してください。

(明浜農産 入江 竜也)

う。また各農薬の容器・ラベルを再度確認しましょう。

【灰色かび病防除】

ゲッター水和剤1000倍(45日前/1回)、ロプラール水和剤1000倍を開花期から幼果期(60日前/3回)、ポリバリン水和剤1000倍を開花期から幼果期(60日前/2回)、スイッチ顆粒水和剤2000倍(30日前/2回)、ファンタジスタ顆粒水和剤3000倍(14日前/3回)のいずれかで対応してください。※耐性菌対策として、同一薬剤の連用を避け、ローテーションを組みましょ

【べと病・晩腐病・黒とう病・褐斑病防除】

ホライズンドライフロアブルは水産動物に影響があるので注意する。

【べと病多発園】

ランマンフロアブル2000倍(14日前/3回)、ジャストフィットフロアブル5000倍(30日前/3回)
【アザミウマ他防除】
スターフル顆粒水溶剤2000倍(前日/3回)、アドマイヤーフロアブル5000倍(21日前/2回)のいずれかで対応してください。
※ジベレリン処理・農薬の混用など、何かありましたら宇和農産センターまでご相談ください。
(宇和農産 松本 徳明)

クワ



本年産の生育状況ですが、3月の気温が急激に上昇した影響により昨年より生育は早くなるかと予想しております。

発芽の頃はアブラムシによる被害が発生しやすくなります。発芽が阻害されれば収穫量も低下するうえ、翌年の結果母枝の生育にも影響します。食害枝を見つけたら早急に対処し樹勢を回復させましょ

ユズ



本年産の生育状況ですが、3月の気温が急激に上昇した影響により昨年よりは生育は早くなるかと予想しております。訪花防除対策を徹底し、生果アップに努めましょ。寒害を受けている園地では防除の際、液肥を混ぜ散布し樹勢回復に努めましょ。

【コアオハナムグリ・ケシキスイ類・アブラムシ類・ミカンハモグリガ・アザミウマ類・ゴマダラカミキリ防除】
ダントツ水溶剤4000倍(前日/3回)を開花3~4部咲頃に散布ましょ。

キウイフルーツ



本年産の生育状況ですが、3月の気温が急激に上昇した影響により昨年よりは生育は早くなるかと予想しております。

5月は受粉時期となりますが、水はけを良くし園内の風通しを良くして、花腐細菌病の予防を徹底ましょ。またフルメットによる肥大効果処理は、満開後25~30日までに行いましょ。

ウメ



収穫期が近づきました。黒星病の多発に注意し、適期防除を徹底してください。

【黒星病防除】
ストロービードライフロアブル2000倍(7日前/3回)
何かありましたら城川農産センターへお尋ねください。
(城川農産 角藤 伸介)

わらび・山ふき・筍 生産者募集

現在、各農産センターでは山菜の出荷者を募集しております。最寄りの山中に山菜がある方、ぜひ出荷して頂けたらと思います。一束100g(強)から出荷ができます。興味のある方・詳しく知りたい方は、各農産センターへお問い合わせください。

	わらび	山ふき	筍
出荷開始	3月下旬	4月上旬	4月上旬
出荷終了	5月下旬	5月下旬	5月上旬

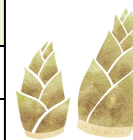

宇和農産センター：宇和町坂戸645-1 ☎62-0045
城川農産センター：城川町下相1188 ☎82-1122

野村農産センター：野村町蔵良18-1 ☎72-2347

知れば知るほど奥が深い

お米作りのきほんの **き**



～ レベルアップ 畦畔雑草と田植えのポイント 編～



田植えの時期が近づいてきました。苗代で養生した稲苗が今か今かと待っています。仕上げの代かきを均一に行うことで、初期生育が整い、初中期除草剤の効果も高まってきます。また、最近では畦畔雑草が田んぼ内に侵入し稲に絡みつくと稲刈りがやりづらいなどの問題が発生しています。今の時期から対処することで後々作業が楽になります。今回は、畦畔雑草と田植えについてポイントをおさえていきましょう!!

畦畔雑草の処理の注意点



Point イボクサなどは、切っても、そこから根を出して圃場内に侵入してくるので、畦畔では、バスタなどを使用しましょう。

耕起や代掻きをしっかりすることで発生したイボクサなどを土の中に埋め込み、深水して水没させることで生育を抑制させる。

また、畦畔に発生しているイボクサを除草剤で枯らす。畦畔に除草剤が使えない場合は、手で抜く。

田植えのポイント

稲苗：深植えしすぎないように注意

雑草

田植えは最初（代かき）が重要

代かきを均一にしないと、田面が見えているところは除草剤の処理層ができずに雑草が生えやすくなり、生育にもムラができる。

水：浅水で田植えをし、植え終わったら水深を5cmくらいにする

除草剤処理層：強い水流や直接紫外線にあたると壊れる恐れがあるので注意

雑草：処理層に当たった芽が枯れて枯死する

肥料（指針掲載）



Point 肥料は、田植え直前または1週間前以内に施肥をすると初期生育が良くなる。全層施肥する場合は、耕起や代かきのタイミングで行くと混ざりやすい。他には、側条施肥で田植えと同時に施肥する方法もある。

肥料の種類	肥料名	成分	特徴
一発肥料	スーパーSRコート802 (オレンジ 120日タイプ)	18-10-12	早生品種ではオレンジ色の袋を使用 (肥料が溶けるのが早い)
	(緑 140日タイプ)		中生品種では緑色の袋を使用 (肥料が溶けるのが遅い)
化成肥料	苦土入り燐加安380号	13-8-10	苦土入りなので水稻に向いている

この記事に関するお問い合わせはお近くの農産センターへ。資材についてのお問い合わせはお近くの物流センターへ。



農業者のみなさん!!

注目!

JAひがしうわの資材高騰に対する支援 ⑦

さまざまな農業者に対して、国や県・市などが農業経営の安定を図れるようにいろいろな対策事業が行われています。JAひがしうわでも、組合員の皆様に補助事業などを積極的に活用して頂けるようお知らせしていきたいと考えています。

Check!

肥料価格高騰に対する補助金(肥料価格高騰対策事業) 春肥の県・市 支援割合決定

あくうでお知らせしている肥料価格高騰に対する補助金(肥料価格高騰対策事業)の春肥に関して、県・市についても追加支援することが決定しました。県の支援要件をみたした場合1割、市の支援要件をみたした場合1割。3つの支援要件をみたした場合は、最大9割が支援金として交付されます。

春肥の申請忘れていませんか?

JA対応

JAで春肥を購入して春肥の申請書を提出された方に関しましては、引き続き県・市の支援対象となる方に関しては、購入価格等の書類を準備し対応させていただきます。

何度もお知らせしていますが、販売農家の皆様の申請参加の意思表示がないとJAひがしうわとしてもお手伝いすることができません。現在、春肥の予約注文書が配布されています。予約注文の時に忘れていた方やわからない場合は下記連絡先にお問い合わせください。

明浜

明浜農産センター ☎65-1723
明浜物流センター ☎65-1411

宇和

宇和農産センター ☎62-0045
宇和物流センター ☎62-3222
農業支援センター ☎62-1299

野村

野村農産センター ☎72-2347
野村物流センター ☎72-3230

城川

城川農産センター ☎82-1122
城川物流センター ☎82-0033



3月!

マルチを張ったりと“トマト”の圃場の準備は完了!!

9日に2,750本のトマトの苗を定植しました。しかし、これだけの本数を研修生だけするのはとても大変!!という事で、お手伝いとして営農部の職員7人が参加しました。広いハウス内は、みんなの作業であっという間に作業が終わりました。

これからの生長が楽しみです。

就農研修生募集 ~笑顔で楽しく実践しながら学びましょう~
お申込み・お問い合わせは… JAひがしうわ 営農部 農業支援センターへ
【TEL】 0894-62-1299 【Email】 einoucenter-3@deluxe.ocn.ne.jp

～ 貧血予防！鉄分摂取で元気になるレシピ～



貧血とは、血液に含まれるヘモグロビンの量が減って足りなくなった状態のこと。血液は血漿とよばれる「液体成分」と赤血球・白血球・血小板という「血球成分」から構成されます。ヘモグロビンは赤血球に含まれる赤い色素のことで、この赤血球を作るには鉄分とたんぱく質が必要です。

貧血予防で特に大切なのが鉄分。赤血球の色素であるヘモグロビンは、血液中で体に必要な酸素を運搬しています。鉄分が不足すると、ヘモグロビンが作られなくなり、体に酸素が行き渡らなくなるので、頭痛やめまい、だるさ、息切れなどのさまざまな貧血症状が起こります。**貧血の方の欠食はNG!!** バランス良く、3食しっかり食べましょう。

摂りたい栄養素

鉄分（ヘム鉄、非ヘム鉄）の摂取量を増やすことが大切。ただ、鉄分は体に吸収されにくいので、吸収率を高める食べ方を知ることが、貧血解消や予防のポイント!! ビタミンCや動物性たんぱく質、葉酸、銅などを一緒に摂るとよいでしょう。

- 鉄分**・・・動物性はヘム鉄、植物性は非ヘム鉄とされ、ヘモグロビンのもと
レバー、そば、ごま、シジミ、カツオブレークなど
- ビタミンC、ビタミンB12**・・・**ビタミンC**は、非ヘム鉄を吸収率の高いヘム鉄に。
ビタミンB12は、造血ビタミンと呼ばれている。
ブロッコリー、オレンジ、ピーナッツ、れんこん、キウイフルーツなど
- 葉酸**・・・**血液の生成やたんぱく質合成に欠かせない栄養素**
鱈、ほうれん草、さつまいも、牡蠣、レバー、卵黄、牛乳など



作ってみよう!! 納豆おやき 101kcal/人

- 【材料 2人分】**
- 芽ひじき 6g
 - 納豆 1パック
 - 長ねぎ 10g
 - 薄力粉 20g
 - 油 小さじ1/2
 - 付属のたれ ... 1袋



- 【作り方】**
- 芽ひじきは戻して、水気をきる。
 - ねぎは小口切りにする。
 - ①、②と納豆をボウルに入れて混ぜる。粘りが出てきたら、付属のたれ、薄力粉を加えてさらに混ぜる。
 - フライパンに油を熱し、③を焼く。
 - ふちが固まってきたら裏返し、焼き色をつける。

ポイント
生地の中に長芋をおろしたものを入ると、ふっくらと仕上がります。

4月 今月のあなたの運勢 占い師 モナ・カサンドラ

<p>牡羊座 3/21-4/19</p> <p>【全体運】パワフルに過ごせます。志を高く持ち妥協しない姿勢で運が開けます。遊び心を忘れず楽しみながら進めて【健康運】検診で健康チェックを。早期発見で大病を回避【幸運の食べ物】アスパラガス</p>	<p>牡牛座 4/20-5/20</p> <p>【全体運】不安な状況も次第に解消へ。あまり思い悩まず「何とかかな」と、ドンと構えて。朗報がもたらされ好転します【健康運】旬の食材を使ったメニューで元気を補充して【幸運の食べ物】キクラゲ</p>	<p>双子座 5/21-6/21</p> <p>【全体運】人との交流が現状を大きく変えていきます。今まで関わってこなかったことにも耳を傾けて。うれしいお誘いも【健康運】喉のケアが大切。外出後は必ずうがい【幸運の食べ物】タラの芽</p>	<p>蟹座 6/22-7/22</p> <p>【全体運】せいては事を仕損じます。力をためてチャンスを待ちましょう。耳に痛いアドバイスこそあなたの役に立つはず【健康運】目や歯に違和感を感じたら早めに病院へ【幸運の食べ物】レタス</p>	<p>獅子座 7/23-8/22</p> <p>【全体運】大きな追い風に吹かれ忙しくなりそうです。パワーのあるときなのでセーブせずに全力で取り組みれば好結果に【健康運】休憩の時間を多めに。ストレスは随時発散を【幸運の食べ物】コゴミ</p>	<p>乙女座 8/23-9/22</p> <p>【全体運】外野が騒がしく大変そうですが、皆があなたのことを思ってくれています。感謝の気持ちを持って事に当たって【健康運】大人数でする運動やスポーツにツキあり【幸運の食べ物】サヤエンドウ</p>
<p>天秤座 9/23-10/23</p> <p>【全体運】吉凶混合運です。その場だけで一喜一憂しないで。前向きな姿勢が吉運を引き寄せます。うれしい贈り物の予感も【健康運】血圧は小まめにチェック。軽い散歩が◎【幸運の食べ物】ソラマメ</p>	<p>蠍座 10/24-11/22</p> <p>【全体運】周到な準備が好結果を招きます。丁寧な作業を心がけて。また、不足がある場合は無理せず延期にするのが正解です【健康運】楽しみながらできる運動で筋力アップ【幸運の食べ物】ニル</p>	<p>射手座 11/23-12/21</p> <p>【全体運】運勢は盛り上がり大きな進展が見られます。あなたらしく未来志向でいきましょう。過去の問題には触れないで【健康運】痛みなどの再発に注意。ケアに力を入れて【幸運の食べ物】さんしょう</p>	<p>山羊座 12/22-1/19</p> <p>【全体運】頑張っているのうまくいかずいら立つことが。そもそものやり方が間違っているのかも。状況を分析し直せば好転します【健康運】うっかり、ぼんやりだけがのらないように【幸運の食べ物】ゼンマイ</p>	<p>水瓶座 1/20-2/18</p> <p>【全体運】交友関係が活発化。うわさ話は控えて。正確な情報発信があなたの信頼を高めます。家族優先が◎【健康運】生活リズムの維持を心がけて。発酵食品にツキ【幸運の食べ物】タケノコ</p>	<p>魚座 2/19-3/20</p> <p>【全体運】困っていた問題は解決に向かい、のんびり過ごせそう。迷ったときは利益優先を控えて成り行きに任せてと吉【健康運】体力アップのチャンス。新メニューも試して【幸運の食べ物】グリーンピース</p>

雪月花

俳句 JA文芸
山田よもぎ句会
春うらら花散る窓辺母思う えいこ

中川俳句会
世界中野球に湧くや弥生尽 末光恵美子
啓蟄の三和土の陽さし物を干す 福内かすみ
日を恋ふてものの芽競ふ里の山 玉井 羊子
山あひの放置田ばかり不如歸 玉井アツ子

川柳

笠置俳句会
お彼岸が来ればやさしき風が吹く 武田 フサ
春一番庭に小さな竜巻を 二宮 覚
残されし畑の大根首切られ 山口 敏
文机に水仙の束活けにけり 高岡津也子

城の和
菜の花が雪山眺め春知らず 兵頭 好子
支え合い笑い楽しく暮らす日々 若宮ハツミ
うつむいていても綺麗な姫椿 吉良 ゆり
今春の梅一輪は寒いのう 西村いつよ



宇和短歌会
摘み終へし蜜柑荷台に積み込めば秋の夕日はすとんと落つる 加賀山弘美
しづもれる神社の石段登りつつ平穩であれと祈る元旦 山本 英子
倒れたる梅の古木が寒さにも膨らみてゐる蕾があかい 末光 翠峰

知って、なるほど!! なぜ県1 JAをめざすのか? ってどういうこと!?



今回は、県1 JAを志向する背景やこれまでの経緯などについてご説明します。

- 1. 今までの検討経過**
JAグループ愛媛では、第37回（平成30年）JA愛媛県大会決議に基づき設置した組合長等を委員とする「JA愛媛組織整備研究会」において、『「県1 JA」は、JA・連合会・中央会等が持つ経営資源の集中と再配置により、個々のJAでは取り組みが困難な新たなビジネスモデルの構築や事業最適化が期待でき、将来の有効な選択肢として検討する意義が十分にある』と整理しました。
このとりまとめを受け、令和3年12月、第38回JA愛媛県大会において、『将来的に経営資源を結集する「県1 JA」の実現をめざし、大会実践期間（令和4年度～令和6年度）で「県1 JA構想（案）」の策定等の組織整備の取り組みを進める』ことを決議しました。
現在、県下JA組合長等により構成される「県1 JA合併研究会」を中心とした検討体制を構築し、検討・協議しています。
- 2. 県1 JAを志向する背景**
JAグループ愛媛が県1 JAを検討するにあたっては、以下のような背景があります。
愛媛県より発表された衝撃的な本県の人口減少予測をはじめ、本県農業においても荒廃農地の拡大および農業従事者の高齢化および減少に歯止めが利かない状況です。
また、ロシアによるウクライナ侵攻などを契機に資材等をはじめとした物価高騰は、我々の生活に大きな影響を与えており、個々の農業者やJAではどうすることもできない変化の波が過去に例を見ない速度で押し寄せている状況です。
急激な内外の環境変化に対応し、「次世代へつなぐ愛媛農業と地域共生の未来づくり」を実現するため、持続可能な食料・農業基盤と組織・事業・経営基盤を築く“未来のJAのあり方”を組合員・地域住民の皆様の声を聞きながら検討を進めます。



葬儀のご用命は安心と信頼のJA葬祭へ
ルミエールひがしうわ

電話 0894-62-7570

年中無休 24時間受付

ご葬儀の事前相談・会館見学を
おすすめしています。お気軽に
お越しください。

ルミエール会員募集中

令和4年度 第10回理事会

令和5年2月28日(火) 開催

【議案】

- (1)減損会計の方針について
- (2)ATM一部廃止について
- (3)令和4年度余裕金の運用一部変更について
- (4)畜産貸越契約書の締結について①
- (5)畜産貸越契約書の締結について②

【報告事項】

- ①令和4年度1月末決算報告について
- ②令和4年度第3四半期余裕金運用状況について
- ③行政庁オフサイトモニタリングについて
- ④畜産対策農家経営状況(令和4年1月~12月)
- ⑤旧明浜支店賃貸契約の締結について

以上の議案について承認されました

あとかき



4月、新しい年度のスタートです!!
今月号で紹介出来なかったフレッシュな新
人職員は、5月号にて紹介します!
そして、JAひがしうわのホームページも
スマートフォン対応に変わりました。広報誌
同様、新しいニュースをホームページでもお
知らせできたらと思っています♪

上甲

お悔やみ 謹んでお悔やみ申し上げます

宇部宮サトミ(前) 濱田 泰文(前) 宇部 明彦(前) 林 ツヤ子(前) 松本エミ子(前) 坂川 一(前) 和氣 茂太(前) 黒田 弘一(前) 山田 清春(前) 光引 武子(前) 清水 一男(前) 大塚 節子(前) 野村 節子(前) 兵頭 克榮(前) 藤代美土理(前) 清水 定子(前) 石野千重紀(前) 菊地千代子(前) 宇部 一(前)

お天気カレンダー



新年度となり、進学や就職、異動などで新生活が始まる人も多いのではないのでしょうか。4月の思い出という、私は新生活で緊張したことがばかりが浮かんできます。でも、4月も終わりごろになると気候はとて良くなり、新年度の緊張感も取れて、ワクワクするような気分になります。

4月5日は二十四節気の清明(せいめい)です。文字通り、空気は清らかに澄み渡り、日差しは日に日に力強く明るくなる季節です。4月20日は穀雨(こくう)です。穀物を成長させる雨が降る頃です。この時期は、決して雨が多いわけではありませんが、周期的に降る雨と暖かい晴れの天気が植物の成長を促します。4月の初めには小指の先ほどの大きさのイチヨウの葉も、4月終わりには手のひらくらいの立派な葉になります。植物も新生活が始まった新人も成長が著しく、なんだか心がワクワクする季節です。



4月 れんげ市場の定休日は、26日(水)

れんげ市場会員募集中!!

丹精込めて作った
農産物や加工品を
ぜひれんげ市場に
出荷しませんか!!



担当: 菊池 ☎(0894)69-1211

インフォメーション

つなげよう! 食と農!!

6月 さつまいも 植え付け

8月 オリジナル シーサー作り

10月 らっかせい収穫

11月 さつまいも収穫

2月 いちご狩り

締切 5月10日

あぐりスクール 第16期生募集

【受講料】 1家族:年間 5,000円(内訳:傷害共済・体験料込み) ※1家族…保護者1名、子ども2名様まで。
【対象者】 JAひがしうわ管内の小学生とその家族(子どもだけの参加も可能です。)
【募集定員】 20組程度

【申し込み】 下記の申込書(必ず保護者の押印)を生活課、または各支店窓口へご持参ください。
※受講料は、第1回あぐりスクールの際に徴収させていただきます。
※上記、第16期あぐりスクールの授業予定です。
※人数に限りがございますので、抽選になる場合があります。
※期間中に撮影した写真は、JA広報誌、JA資料、JAホームページ、日本農業新聞に掲載させて頂く場合があります。
※内容・実施月など、やむを得ず変更する場合がありますのでご了承ください。



JAひがしうわ あぐりスクール申込書・保護者同意書

(1) お子様のお名前・ふりがな	男・女	才
(2) お子様のお名前・ふりがな	男・女	才
生年月日	① 平成 年 月 日	② 平成 年 月 日
(小学校名・学年)	小学校 ① 年生	② 年生
(保護者氏名・ふりがな)	(続柄)	電話番号
		緊急時連絡先携帯
(住所) 〒797-	西予市	
(連絡事項・アレルギーの有無など)		
同意書		
私は子どもがJAひがしうわあぐりスクールに入校することに同意します。事故あるときは、主催者側が緊急処置のため医療施設に子どもを連れて行くことを認めるとともに、その医療施設での経費は、その原因が主催者側の過失でない限り私が請求額を支払うことを認めます。		
令和5年 月 日	保護者氏名	印

■お近くのJAひがしうわ窓口へご提出ください。【支店窓口→本所生活課 あぐりスクール担当者】
■お問い合わせは、本所生活課 ☎62-1214)まで

JAの営業時間外・休日の
自動車事故やトラブルは...

JA共済事故受付センター
0120-258-931

万が一のために、
ぜひ登録を
お願いします!!
24時間365日受付





初めての共進会

野村高校 畜産科 2年 有働 咲来

私は、3月11日に行われた第84回愛媛県家畜改良共進会にリードマンとして参加しました。この日のために1ヶ月前から調教を始めました。初めて牛を牽いた時は牛が動いてくれず、前足を一步動かすだけでも精一杯でした。また、私の目の前で牛が暴れ出したりして怖かったです。なかなかうまく牽けない自分への悔しさで、涙を流したり弱音を吐いたりしたこともありました。けれど、友達が「大丈夫！」の言葉に支えられ、練習を頑張ることができました。それから調教を続け、牽く時のリードの高さや時には厳しく牛に接することを意識していくことで、徐々に牛も歩いてくれるようになりました。歩いてくれた時は心の底から嬉しかったです。



本番当日はすごく緊張しました。「もし牛が暴れたらどうしよう」と不安がありました。友達や先生方から「楽しんで牽いておいで！」とたくさんの応援をしてくださったおかげで、暴れることなく牛をリードすることができました。入賞することはできませんでしたが、審査を終えた後は、達成感に満ちあふれていました。

私は、リードマンを通してたくさんの発見や周りの人の優しさを感じることができました。これからもリードマンへの挑戦を続け、次の共進会ではもっと上手に牛を牽けるように頑張ります。



※「あくうる」は英語の「農業(agriculture)」とフランス語の「心をこめて(coeur)」の造語です。

あくうるは再生紙およびベジタブルインクを使用しております。



JAひがしうわ

2023

No.313

4

あくうる

JA higashiwa public relations magazine

発行/東宇和農業協同組合 編集/企画管理部

発行日/2023年4月11日

〒797-0015 愛媛県西予市宇和町卯之町二丁目462

TEL0894-62-1211(代) FAX0894-62-1151

E-mail:acuuru@ja-higashiwa.or.jp

ホームページ/http://www.ja-higashiwa.or.jp

印刷/佐川印刷株式会社



April